

Obec Čaňa

podľa § 6 ods. 1 a podľa § 11 ods. 4 písm. g) zákona č. 369/1990 Zb. o obecnom zriadení
v znení neskorších predpisov

vydáva

**Všeobecne záväzné nariadenie
Obce Čaňa
č. 7/2020**

**o miestnych daniach a miestnom poplatku za komunálne odpady
a drobné stavebné odpady na území obce Čaňa**

Návrh tohto všeobecne záväzného nariadenia (VZN)

Vyvesené na úradnej tabuli:	01.12.2020
Dátum začiatku lehoty na pripomienkové konanie:	01.12.2020
Dátum ukončenia pripomienkového konania:	12.12.2020
Vyhodnotenie pripomienok k návrhu VZN uskutočnené dňa:	13.12.2020

Schválené všeobecne záväzné nariadenie

Na rokovaní obecného zastupiteľstva dňa:	17.12.2020
Vyhlásené vyvesením na úradnej tabuli obce dňa:	17.12.2020
VZN nadobúda účinnosť dňom:	01.01.2021

Michal Rečka
starosta obce

Obec Čaňa v súlade s § 6 ods. 1, 2 a podľa § 11 ods. 4 zákona č. 369/1990 Zb. o obecnom zriadení v znení neskorších predpisov a v súlade so zákonom č. 582/2004 Z. z. o miestnych daniach a miestnom poplatku za komunálne odpady a drobné stavebné odpady v znení neskorších predpisov vydáva

**Všeobecne záväzné nariadenie
Obce Čaňa
č. 7/2020
o miestnych daniach a miestnom poplatku za komunálne odpady
a drobné stavebné odpady na území obce Čaňa**

**§ 1
Úvodné ustanovenie**

1. Všeobecne záväzné nariadenie o miestnych daniach upravuje podmienky určovania a vyberania týchto miestnych daní a miestneho poplatku za komunálne odpady a drobné stavebné odpady na území obce Čaňa s účinnosťou od 1. januára 2021:
 - a) daň z nehnuteľností
 - b) daň za psa
 - c) daň za užívanie verejného priestranstva
 - d) daň za ubytovanie
 - e) daň za predajné automaty
 - f) daň za nevýherné hracie prístroje
 - g) poplatok za komunálne odpady a drobné stavebné odpady

**Časť I.
MIESTNE DANE
§ 2
Daň z nehnuteľnosti**

1. Daň z nehnuteľnosti zahŕňa:
 - a) daň z pozemkov,
 - b) daň zo stavieb,
 - c) daň z bytov a z nebytových priestorov v bytovom dome (ďalej len „daň z bytov“).

**§3
Daň z pozemkov**

1. Základom dane z pozemkov pre pozemky druhu:
 - a) **orná pôda, chmelnice, vinice, ovocné sady** je hodnota pozemku bez porastov určená vynásobením výmery pozemkov v m² a hodnoty pôdy za 1 m², ktorá je pre katastrálne územie Čaňa stanovená vo výške **0,3814 €**,
 - b) **trvalé trávnaté porasty** je hodnota pozemku bez porastov určená vynásobením výmery pozemkov v m² a hodnoty pôdy za 1 m², ktorá je pre katastrálne územie Čaňa stanovená vo výške **0,1287 €**,

- c) **záhrada, zastavané plochy a nádvoría a ostatné plochy s výnimkou stavebných pozemkov** je hodnota pozemku určená vynásobením výmery pozemkov v m² a hodnoty pozemkov za 1 m², ktorá je podľa zákona č. 582/2004 Z. z. stanovená na **1,85 €**,
 - d) **lesné pozemky, na ktorých sú hospodárske lesy, rybníky s chovom rýb a ostatné hospodársky využívané vodné plochy** je hodnota pozemku určená vynásobením výmery pozemkov v m² a hodnoty pozemku zistenej na 1 m² podľa zákona č. 382/2004 Z. z. a o zmene a doplnení niektorých zákonov a vyhlášky Ministerstva spravodlivosti SR č. 492/2004 Z. z. o stanovení všeobecnej hodnoty majetku. V prípade, že daňovník hodnotu pozemku nepreukáže znaleckým posudkom, správca dane určuje hodnotu pozemku za 1 m² vo výške **0,1287 €**,
 - e) **stavebné pozemky** je hodnota pozemku určená vynásobením výmery pozemkov v m² a hodnoty pozemku za 1 m², ktorá je podľa zákona č. 582/2004 Z. z. stanovená na **18,58 €**.
2. Správca dane určuje pre pozemky na území obce Čaña okrem pozemkov nachádzajúcich sa v jednotlivých častiach obce uvedených v § 3 bode 3 tohto všeobecne záväzného nariadenia ročnú sadzbu dane z pozemkov **0,35 %** zo základu dane.
 3. Správca dane určuje v jednotlivých častiach obce v **rekreačnej oblasti jazera a v záhradkárskych oblastiach**, ktorých územie tvoria nehnuteľnosti v katastrálnom území Čaña v časti vymedzenej v prílohe č. 1 tohto všeobecne záväzného nariadenia ročnú sadzbu dane z pozemkov **1,10%**.
 4. Daň z pozemkov sa vypočíta ako súčin základu dane a ročnej sadzby dane z pozemkov.

§ 4

Daň zo stavieb

1. Základom dane zo stavieb je výmera zastavanej plochy v m².
2. Daň zo stavieb sa vypočíta ako súčin základu dane a ročnej sadzby dane zo stavieb.
3. Správca dane určuje v katastrálnom území obce Čaña podľa tohto všeobecne záväzného nariadenia ročné sadzby dane zo stavieb za každý aj začatý m² zastavanej plochy:
 - a) **0,049 € za stavby na bývanie a drobné stavby**, ktoré majú doplnkovú funkciu pre hlavnú stavbu,
 - b) **0,049 € za stavby na pôdohospodársku produkciu**, skleníky, stavby pre vodné hospodárstvo, stavby využívané na skladovanie vlastnej pôdohospodárskej produkcie vrátane stavieb na vlastnú administratívu,
 - c) **0,331 € za chaty a stavby na individuálnu rekreáciu**,
 - d) **0,199 € za samostatne stojace garáže**,
 - e) **0,199 € za stavby hromadných garáží**,
 - f) **0,199 € za stavby hromadných garáží umiestnené pod zemou**,
 - g) **0,431 € za priemyselné stavby**, stavby slúžiace energetike, stavby slúžiace stavebníctvu, stavby využívané na skladovanie vlastnej produkcie vrátane stavieb na vlastnú administratívu,

- h) **0,431 € za stavby na ostatnú podnikateľskú a zárobkovú činnosť**, skladovanie a administratívu súvisiacu s ostatným podnikaním a zárobkovou činnosťou,
 - i) **0,165 € za ostatné stavby neuvedené v písmenách a) až h).**
4. Pri viacpodlažných stavbách pre všetky druhy stavieb správca dane určuje príplatok za podlažie **0,058 €** za m² za každé ďalšie podlažie okrem prvého nadzemného podlažia.

§ 5

Daň z bytov

1. Základom dane z bytov je výmera podlahovej plochy bytu alebo nebytového priestoru v m².
2. Daň z bytov sa vypočíta ako súčin základu dane a ročnej sadzby dane.
3. Správca dane určuje v katastrálnom území obce Čaňa podľa tohto všeobecne záväzného nariadenia ročné sadzby dane z bytov za každý aj začatý m² podlahovej plochy bytu a nebytového priestoru v bytovom dome:
 - a) **0,099 €** za byty a nebytové priestory, ktoré neslúžia na podnikanie, prenájom a inú zárobkovú činnosť,
 - b) **0,122 €** za nebytové priestory, ktoré sa využívajú na podnikanie, prenájom a inú zárobkovú činnosť.

§ 6

Oslobodenie od dane a zníženie dane

1. Správca dane ustanovuje zníženie dane z pozemkov vo výške:
 - a) 50 % z daňovej povinnosti na pozemky vo vlastníctve fyzických osôb starších ako 70 rokov k 1. januáru zdaňovacieho obdobia, ktoré slúžia výhradne na ich osobnú potrebu.
2. Správca dane ustanovuje zníženie dane zo stavieb a bytov vo výške:
 - a) 50% z daňovej povinnosti na stavby na bývanie a byty vo vlastníctve fyzických osôb starších ako 70 rokov k 1. januáru zdaňovacieho obdobia, ktoré slúžia na ich trvalé bývanie.
3. Správca dane oslobodzuje od dane zo stavieb, bytov a nebytových priestorov:
 - a) stavby a byty, ktorých využitie je obmedzené z dôvodu rozsiahlej rekonštrukcie.
4. Správca dane určuje, že daň v úhrne do sumy troch eur nebude vyrubovať.

§ 7

Daň za psa

1. Predmetom dane za psa je pes starší ako 6 mesiacov chovaný fyzickou osobou alebo právnickou osobou na území obce Čaňa.

2. Predmetom dane za psa nie je:
 - a) pes chovaný na vedecké účely a výskumné účely,
 - b) pes umiestnený v útulku zvierat,
 - c) pes so špeciálnym výcvikom, ktorého vlastní alebo používa držiteľ preukazu fyzickej osoby s ťažkým zdravotným postihnutím alebo držiteľ preukazu fyzickej osoby s ťažkým zdravotným postihnutím so sprievodcom.
3. Daňovníkom je fyzická alebo právnická osoba , ktorá je:
 - a) vlastníkom psa alebo
 - b) držiteľom psa, ak sa nedá preukázať kto psa vlastní.
4. Základom dane je počet psov.
5. Sadzba dane je **8,50 €** za jedného psa za kalendárny rok.
6. Od dane za psa sú oslobodení daňovníci, poberatelia starobného dôchodku k 1.januáru zdaňovacieho obdobia v zmysle zákona č. 461/2003 Z. Z. o sociálnom poistení v znení neskorších predpisov, ktorí nežijú v spoločnej domácnosti s ekonomicky činnými osobami, majú trvalý pobyt v obci Čaña a doručia písomnú žiadosť o odpustenie dane za psa na Obecný úrad Čaña v lehote do 31. januára zdaňovacieho obdobia alebo do 30 dní od vzniku daňovej povinnosti, ak táto vznikne v priebehu roka.

§ 8

Daň za užívanie verejného priestranstva

1. Predmetom dane za užívanie verejného priestranstva je osobitné užívanie verejného priestranstva. Verejným priestranstvom sú verejnosti prístupné pozemky vo vlastníctve obce.
2. Osobitným užívaním verejného priestranstva sa rozumie:
 - a) umiestnenie zariadenia slúžiaceho na poskytovanie služieb a predajného zariadenia,
 - b) umiestnenie stavebného zariadenia,
 - c) umiestnenie zariadenia cirkusu, lunaparku a iných atrakcií,
 - d) umiestnenie skládky,
 - e) umiestnenie zariadenia pre účely reklamných a iných atrakcií,
 - f) trvalé umiestnenie vraku motorového vozidla alebo obytného prívěsu po dobu dlhšiu ako mesiac.
3. Vymedzenie pojmov pre účely tohto všeobecne záväzného nariadenia:
 - a) verejným priestranstvom je pozemná komunikácia, park, chodník, trhovisko a všetky verejnosti prístupné pozemky v obci okrem tých, ktoré sú vo vlastníctve fyzických a právnických osôb alebo ku ktorým majú tieto osoby právo hospodárenia alebo tieto pozemky obec prenajala podľa osobitných predpisov,
 - b) pozemnou komunikáciou je priestor ohraničený pol metra za zvýšenými obrubami chodníkov alebo zelených pásov, vonkajšími hranicami priekop, rigolov, násypov a zárezov svahov. Súčasťou miestnych komunikácií sú všetky zariadenia, stavby, objekty a diela, ktoré sú potrebné pre úplnosť, na zabezpečenie a ochranu ciest a miestnych komunikácií a na zaistenie bezpečnej, plynulej a hospodárnej cestnej premávky,

- c) chodníkom je komunikácia alebo časť pozemnej komunikácie, ktorá je určená pre chodcov a je spravidla oddelená od vozovky výškovo alebo iným spôsobom,
 - d) príležitostným trhom je predaj výrobkov a poskytovanie služieb na priestranstve dočasne určenom na takýto predaj,
 - e) ambulatný predaj je predaj v stánkoch s dočasným stanovišťom, predaj na prenosných predajných zariadeniach, predaj v pojazdnej predajni a sezónny predaj pred prevádzkou,
 - f) stavebným zariadením je zariadenia staveniska, pomocné stavebné konštrukcie a iné technické zariadenia,
 - g) zariadenie cirkusu, lunaparku a iných atrakcií je dočasné technické zariadenie a pomocné konštrukcie, na ktoré nie je potrebné stavebné povolenie a kolaudačné rozhodnutie a slúži pre výkon a realizáciu umeleckej a varietnej produkcie,
 - h) skládkou je priestor – časť verejného priestranstva, ktorý nie je určený na ukladanie vecí, materiálov alebo tovarov, napriek tomu však uvedenému účelu dočasne slúži,
 - i) reklamné zariadenie sa rozumie akákoľvek stavba, konštrukcia alebo plocha vrátane všetkých jej súčastí, používaná alebo určená na reklamné, informačné alebo propagačné účely.
4. Daňovníkom je fyzická alebo právnická osoba, ktorá verejné priestranstvo užíva.
 5. Základom dane za užívanie verejného priestranstva je výmera užívaného verejného priestranstva v m².
 6. Sadzby za užívanie verejného priestranstva sa stanovujú takto:
 - a) za ambulatný predaj na trhovisku, v stánkoch s dočasným stanovišťom, predaj v prenosných predajných zariadeniach a poskytovanie služieb na priestranstve dočasne určenom na takýto predaj **0,60 €** za každý aj začatý m² a každý aj neúplný deň,
 - b) za umiestnenie stavebného zariadenia **0,20 €** za každý aj začatý m² a každý aj neúplný deň,
 - c) za umiestnenie zariadenia cirkusu, lunaparku a iných atrakcií **0,10 €** za každý aj začatý m² a každý aj neúplný deň,
 - d) umiestnenie skládky **0,20 €** za každý aj začatý m² a každý aj neúplný deň,
 - e) za umiestnenie zariadenia pre účely reklamných a iných atrakcií **0,20 €** za každý aj začatý m² a každý aj neúplný deň,
 - f) za užívanie verejného priestranstva umiestnením vraku motorového vozidla alebo obytného prívesu **0,50 €** za každý aj začatý m² a každý aj neúplný deň.
 7. Daňová povinnosť vzniká dňom začatia užívania verejného priestranstva až do dňa, kedy daňovník oznámi správcovi dane, že užívanie verejného priestranstva skončilo a priestranstvo bolo uvedené do pôvodného stavu.
 8. Daňovník ktorý chce začať užívať verejné priestranstvo je povinný oznámiť správcovi dane užívanie verejného priestranstva najneskôr v deň vzniku daňovej povinnosti.

9. Obec vyrubí daň rozhodnutím. Vyrubená daň je splatná do 15 dní odo dňa nadobudnutia právoplatnosti rozhodnutia.
10. Ak bude daň za užívanie verejného priestranstva určená dodatočne, po neohlásenom užívaní, alebo bude vyrubená na základe nepovoleného užívania, bude sadzba stanovená v dvojnásobnej výške.
11. Daň sa neplatí:
 - a) za kultúrnu a športovú akciu bez vstupného alebo akciu, z ktorej je celý výťažok určený na charitatívne a verejnoprospešné účely,
 - b) za predajné zariadenia a zariadenia určené na poskytovanie služieb, ak sa na ich umiestnenie vydalo stavebné povolenie alebo kolaudačné rozhodnutie,
 - c) za užívanie verejného priestranstva v osobitných prípadoch na základe povolenia obce Čaña a to počas výstavby pri odstraňovaní porúch zariadení a inžinierskych sietí,
 - d) ak právnická alebo fyzická osoba odstráni skládku do 48 hodín od jej založenia a verejné priestranstvo uvedie do pôvodného stavu.

§ 9

Daň za ubytovanie

1. Predmetom dane za ubytovanie je odplatné prechodné ubytovanie fyzickej osoby v ubytovacom zariadení v katastrálnom území obce Čaña:
2. Daňovníkom je fyzická osoba, ktorá sa v zariadení odplatne prechodne ubytuje.
3. Základom dane je počet prenocovaní.
4. Správca dane určuje sadzbu dane za ubytovanie **0,30 €** na osobu a prenocovanie.
5. Platiteľom dane je prevádzkovateľ zariadenia, ktorý odplatne prechodné ubytovanie poskytuje.
6. Platiteľ dane je povinný na účely dane viesť preukázateľnú evidenciu ubytovaných hostí v písomnej alebo elektronickej podobe pre potreby kontroly dane za ubytovanie a mať v nej zapísaných všetkých hostí, vrátane detí s dňom príchodu a odchodu.
7. Platiteľ dane správcovi dane písomne oznámi ukončenie prevádzkovania zariadenia poskytujúceho služby prechodného ubytovania najneskôr do 30 dní odo dňa ukončenia prevádzky.
8. Daň za ubytovanie v stanovenej výške pre obec vyberá a ručí za ňu platiteľ dane.
9. Platiteľ dane je povinný zaplatenú daň daňovníkom odvieť správcovi dane štvrťročne, a to do 30. dňa po uplynutí štvrťroka.
10. Obec podľa § 43 o miestnych daniach poskytne oslobodenie od dane za ubytovanie pre deti do 15 rokov.

§ 10**Daň za predajné automaty**

1. Predmetom dane za predajné automaty sú prístroje a automaty, ktoré vydávajú tovar za odplatu a sú umiestnené v priestoroch prístupných verejnosti na území obce Čaňa.
2. Daň platí fyzická alebo právnická osoba, ktorá predajný automat prevádzkuje.
3. Sadzba dane je:
 - a) **34,00 €** ročne za jeden predajný automat obsahujúci v skladbe ponúkaného tovaru najviac 10 druhov tovaru,
 - b) **67,00 €** ročne za predajný automat s viac ako 10 druhmi tovaru,
 - c) sadzba dane sa zvýši na **päťnásobok**, ak skladba ponúkaného tovaru obsahuje alkoholické nápoje alebo tabakové výrobky.
4. Základom dane je počet predajných automatov.
5. Daňová povinnosť vzniká prvým dňom kalendárneho mesiaca, v ktorom sa predajný automat začal prevádzkovať a zaniká posledným dňom mesiaca, v ktorom sa ukončilo jeho prevádzkovanie.
6. Daňovník je povinný písomne oznámiť vznik daňovej povinnosti správcovi dane do 30 dní od vzniku daňovej povinnosti.
7. Ak daňová povinnosť zanikne v priebehu zdaňovacieho obdobia, daňovník to oznámi správcovi dane písomným oznámením o ukončení prevádzkovania predajného automatu najneskôr do 30 dní odo dňa zániku daňovej povinnosti, správca dane vráti pomernú časť dane za zostávajúce dni zdaňovacieho obdobia, za ktoré bola daň zaplatená.
8. Ak dôjde v rámci jedného kalendárneho roka k zmene správcu dane k tomu istému predmetu dane, vzniká daňová povinnosť u nového správcu dane prvým dňom mesiaca nasledujúceho po mesiaci, v ktorom došlo k zmene správcu dane.
9. Prevádzkovateľ je povinný označiť každý predajný automat štítkom s uvedením týchto údajov:
 - a) názov prevádzkovateľa,
 - b) adresa prevádzkovateľa,
 - c) dátum umiestnenia a začatia prevádzkovania,
 - d) evidenčné číslo predajného automatu pridelené správcovi dane.

§ 11**Daň za nevýherné hracie prístroje**

1. Predmetom dane za nevýherné hracie prístroje sú :
 - a) elektronické prístroje na počítačové hry,
 - b) mechanické prístroje, elektronické prístroje, automaty a iné zariadenia na zábavné hry.

2. Daň platí fyzická alebo právnická osoba, ktorá nevýherný hrací prístroj prevádzkuje.
3. Sadzba dane je **100,00 € ročne** za jeden nevýherný hrací prístroj.
4. Základom dane je počet nevýherných hracích prístrojov.
5. Daňová povinnosť vzniká prvým dňom kalendárneho mesiaca, v ktorom sa nevýherný hrací prístroj začal prevádzkovať a zaniká posledným dňom mesiaca, v ktorom sa ukončilo jeho prevádzkovanie.
6. Daňovník je povinný písomne oznámiť vznik daňovej povinnosti správcovi dane do 30 dní od vzniku daňovej povinnosti.
7. Ak daňová povinnosť zanikne v priebehu zdaňovacieho obdobia, daňovník to oznámi písomným oznámením o ukončení prevádzkovania nevýherného hracieho prístroja správcovi dane najneskôr do 30 dní odo dňa zániku daňovej povinnosti, správca dane vráti pomernú časť dane za zostávajúce dni zdaňovacieho obdobia, za ktoré bola daň zaplatená.
8. Ak dôjde v rámci jedného kalendárneho roka k zmene správcu dane k tomu istému predmetu dane, vzniká daňová povinnosť u nového správcu dane prvým dňom mesiaca nasledujúceho po mesiaci, v ktorom došlo k zmene správcu dane.
9. Prevádzkovateľ je povinný označiť každý nevýherný hrací prístroj štítkom s uvedením týchto údajov:
 - a) názov prevádzkovateľa,
 - b) adresa prevádzkovateľa,
 - c) dátum umiestnenia a začatia prevádzkovania.
 - d) evidenčné číslo nevýherného prístroja, pridelené správcom dane.

Časť II.

Miestny poplatok za komunálne odpady a drobné stavebné odpady

§ 12

Poplatok za komunálne odpady a drobné stavebné odpady

1. Poplatok sa platí za komunálne odpady a drobné stavebné odpady, ktoré vznikajú na území obce Čaňa.
2. Poplatok platí poplatník, ktorým je:
 - a) fyzická osoba, ktorá má v obci trvalý pobyt alebo prechodný pobyt alebo ktorá je na území obce oprávnená užívať alebo užíva byt, nebytový priestor, pozemnú stavbu alebo jej časť alebo objekt, ktorý nie je stavbou, alebo záhradu, vinicu, ovocný sad, trvalý trávny porast na iný účel ako podnikanie, pozemok v zastavanom území obce okrem lesného pozemku a pozemku, ktorý je evidovaný v katastri nehnuteľností ako vodná plocha (ďalej len „nehnuteľnosť“),
 - b) právnická osoba, ktorá je oprávnená užívať alebo užíva nehnuteľnosť nachádzajúcu sa na území obce na iný účel ako na podnikanie,
 - c) podnikateľ, ktorý je oprávnený užívať a užíva nehnuteľnosť nachádzajúcu sa na území obce na účel podnikania,
 - d) ak má osoba podľa ods. 2 písm. a) v obci súčasne trvalý pobyt a prechodný pobyt, poplatok platí iba z dôvodu trvalého pobytu.

3. Ak má poplatník v obci trvalý pobyt alebo prechodný pobyt a súčasne je oprávnený užívať alebo užíva nehnuteľnosť na iný účel ako na podnikanie, poplatok platí iba z dôvodu trvalého pobytu alebo prechodného pobytu a poplatníkom je len raz.
4. Platiteľom poplatku je vlastník, správca alebo nájomca nehnuteľnosti, bytu alebo nebytového priestoru. Ak je nehnuteľnosť, byt alebo nebytový priestor v spoluvlastníctve viacerých vlastníkov, je platiteľom zástupca alebo správca určený vlastníkami. Ak si vlastníci neurčia zástupcu alebo správcu, určí platiteľa správca dane. Ak je vlastníkom štát alebo obec, je platiteľom správca. Ak žije v spoločnej domácnosti viacero poplatníkov, môže za ostatných členov tejto domácnosti plnenie povinnosti na seba prevziať jeden z nich. Za poplatníka, ktorý nie je spôsobilý na právne úkony v plnom rozsahu plní povinnosti poplatníka jeho zákonný zástupca, prípadne opatrovník.

§ 13

Sadzby poplatku a určenie poplatku

1. Sadzba poplatku je:
 - a) **0,070 €** na osobu a kalendárny deň pri nehnuteľnosti a byte slúžiacom na bývanie podľa počtu osôb prihlásených na trvalý alebo prechodný pobyt v obci,
 - b) u platiteľov poplatku, ktorých nehnuteľnosti slúžia na individuálnu rekreáciu **0,070 €** na osobu a deň, pričom výška poplatku sa určí na jednu osobu a za celé zdaňovacie obdobie bez ohľadu na počet osôb, ktorými bude nehnuteľnosť v priebehu roka využívaná.
2. Sadzba poplatku pre právnické osoby a fyzické osoby – podnikateľov je:
 - a) **0,070 €** na zamestnanca a kalendárny deň, pričom výška poplatku sa určí ako súčin sadzby poplatku, počtu kalendárnych dní v zdaňovacom období a ukazovateľa dennej produkcie komunálnych odpadov.

Ukazovateľ produkcie komunálnych odpadov v zdaňovacom období je súčet priemerného počtu zamestnancov pripadajúcich na zdaňovacie obdobie neznížený o počet osôb, ktoré majú v obci trvalý pobyt alebo prechodný pobyt, vynásobený koeficientom ustanoveným obcou, a priemerného počtu:

1. hospitalizovaných alebo ubytovaných osôb pripadajúci na zdaňovacie obdobie v rozhodujúcom období, ak ide o poplatníka, ktorý v užíwanej nehnuteľnosti nachádzajúcej sa v obci poskytuje zdravotné služby alebo ubytovacie služby; do tohto počtu osôb sa nezapočítavajú osoby, ktoré majú v tejto obci trvalý alebo prechodný pobyt,

2. miest určených na poskytovanie služby pripadajúci na zdaňovacie obdobie v rozhodujúcom období, ak ide o poplatníka, ktorý v užíwanej nehnuteľnosti nachádzajúcej sa v obci poskytuje reštauračné, kaviarenské alebo iné pohostinské služby, a ak sa u tohto poplatníka nezapočítava do ukazovateľa produkcie komunálnych odpadov v určenom období priemerný počet podľa prvého bodu. Koeficient pre výpočet ukazovateľa produkcie komunálneho odpadu sa ustanovuje v hodnote 1.

3. Sadzba poplatku pre fyzické osoby je **0,015 €** za 1 kg drobných stavebných odpadov bez obsahu škodlivín. Výška poplatku za zber, prepravu a zneškodňovanie drobných stavebných odpadov bez obsahu škodlivín sa určuje ako súčin sadzby poplatku a celkovej hmotnosti odovzdaných drobných stavebných odpadov v kilogramoch. ___
4. Poplatník je povinný uhradiť poplatok za drobný stavebný odpad v hotovosti do pokladne na obecnom úrade pri odovzdávaní drobného stavebného odpadu na mieste určenom obcou. Pri odovzdávaní drobného stavebného odpadu bude poplatníkovi vystavený doklad o množstve odovzdaného drobného stavebného odpadu a následne pri zaplatení v pokladni obecného úradu príjmový pokladničný doklad.

§ 14**Zníženie a odpustenie poplatku**

1. Obec poplatok odpustí alebo zníži jeho pomernú časť za obdobie, za ktoré poplatník obci preukáže, že sa viac ako 90 dní v zdaňovacom období nezdržiava alebo sa nezdržiaval na území obce:
 - a) u študentov a žiakov, študujúcich mimo trvalého bydliska, v zahraničí / spôsob preukazovania - potvrdenie školy o dennom štúdiu alebo o prechodnom pobyte v mieste školy/,
 - b) u pracujúcich s výkonom práce mimo trvalého bydliska, stáže, dlhodobé pobyty v zahraničí /spôsob preukazovania - potvrdenie sprostredkovateľskej agentúry o pobyte v zahraničí, potvrdenie o prechodnom pobyte, fotokópia dokladu a preklad - nemusia byť úradne overené./

§ 15**Ohlásenie, vrátenie, uplatnenie úľavy a zníženia poplatku**

1. Poplatník je povinný v priebehu zdaňovacieho obdobia oznámiť obci vznik a zánik poplatkovej povinnosti do 30 dní odo dňa, keď tieto zmeny nastali. Správca dane vráti na základe žiadosti poplatok alebo jeho pomernú časť poplatníkovi, ktorému zanikla povinnosť platiť poplatok v priebehu zdaňovacieho obdobia a preukáže splnenie podmienok na vrátenie poplatku alebo jeho pomernej časti. Nárok na vrátenie pomernej časti poplatku zaniká, ak poplatník v uvedenej lehote zánik poplatkovej povinnosti neoznámí.
2. Úľavu si poplatník uplatňuje podaním písomnej žiadosti spolu s potvrdením, preukazujúcim odôvodnenosť zníženia alebo odpustenia poplatku v príslušnom období.
3. Správca dane určuje ako uznateľné doklady na priznanie zníženia alebo odpustenia poplatku:
 - a) potvrdenie o návšteve školy deklarujúce štúdium v zahraničí,
 - b) potvrdenie o zaplatení poplatku obci alebo mestu, na ktorých území sa zdržiaval,
 - c) potvrdenie zamestnávateľa alebo odberateľa práce, služby alebo sprostredkovateľskej agentúry o pobyte v zahraničí,
 - d) potvrdenie poisťovne o zdravotnom poistení pre pobyt v cudzine,
 - e) potvrdenie alebo iný doklad o umiestnení v reedukačnom centre, domove dôchodcov alebo v domove sociálnych služieb,
 - f) rozhodnutie o výkone trestu odňatia slobody alebo o výkone väzby,
 - g) čestné prehlásenie o počte dní v zdaňovacom období, počas ktorých sa nezdržiava alebo nezdržiaval na území obce v prípade, že nie možné predložiť doklady podľa písmena a) až f) s dodatkom o právnych dôsledkoch pri uvedení nesprávnych údajov.
4. Správca poplatku poplatok alebo jeho pomernú časť vráti poplatníkovi na základe žiadosti, ak poplatníkovi zanikla povinnosť platiť poplatok v priebehu zdaňovacieho obdobia a preukáže:
 - a) skončenie trvalého pobytu alebo prechodného pobytu v obci, potvrdením inej obce alebo mesta, že je tam prihlásený na trvalý pobyt alebo prechodný pobyt,
 - b) zánik práva užívať nehnuteľnosť na území obce najmä kúpnu zmluvou, dohodou o skončení nájmu, odstúpením alebo výpoveďou nájmovej zmluvy,

- c) zánik práva užívať nehnuteľnosť na území obce na účel podnikania najmä dohodou o skončení nájmu, odstúpením alebo výpoveďou zmluvy,
- d) úmrtným listom úmrtie člena rodiny, za ktorého si splnili oznamovaciu povinnosť na základe zákona č. 582/2004 Z. z.

§ 16

Vyrubenie a splatnosť poplatku

1. Poplatok vyrubí obec rozhodnutím.
2. Vyrubený poplatok je splatný do 15 dní odo dňa nadobudnutia právoplatnosti rozhodnutia.
3. Daňovník môže vyrubenú daň uhradiť v splátkach určených v rozhodnutí alebo aj naraz v celej čiastke, najneskôr v lehote splatnosti prvej splátky.

§ 17

Kontrola

1. Kontrolu dodržiavania podmienok rozhodujúcich pre vyberanie poplatku, jeho správneho platenia a včasného poukazovania vykonáva správca poplatku.
2. Na konanie vo veciach daní a poplatku sa vzťahujú osobitné predpisy.

Časť III.

Spoločné a záverečné ustanovenia

§ 18

Spoločné ustanovenia

1. Správu miestnych daní a miestneho poplatku vykonáva obec Čaňa.
2. Daňovník je povinný uhradiť miestne dane a poplatok v zmysle právoplatného rozhodnutia na účet obce alebo v hotovosti do pokladne Obecného úradu v Čani.
3. Daňovník je povinný platbu označiť variabilným symbolom podľa právoplatného rozhodnutia.

§ 19

Záverečné ustanovenia

1. Toto všeobecne záväzné nariadenie bolo schválené Obecným zastupiteľstvom Obce Čaňa uznesením č. 186 zo dňa 17.12.2020.
2. Dňom nadobudnutia účinnosti tohto všeobecne záväzného nariadenia sa ruší Všeobecne záväzné nariadenie č.5 /2016 o miestnych daniach a miestnom poplatku za komunálne odpady a drobné stavebné odpady na území obce Čaňa.
3. Toto všeobecne záväzné nariadenie nadobúda účinnosť 1.1.2021.

Michal Rečka
starosta obce

Príloha č. 1

k VZN č. 7/2020 o miestnych daniach a miestnom poplatku za komunálne odpady a drobné
stavebné odpady na území obce Čaňa

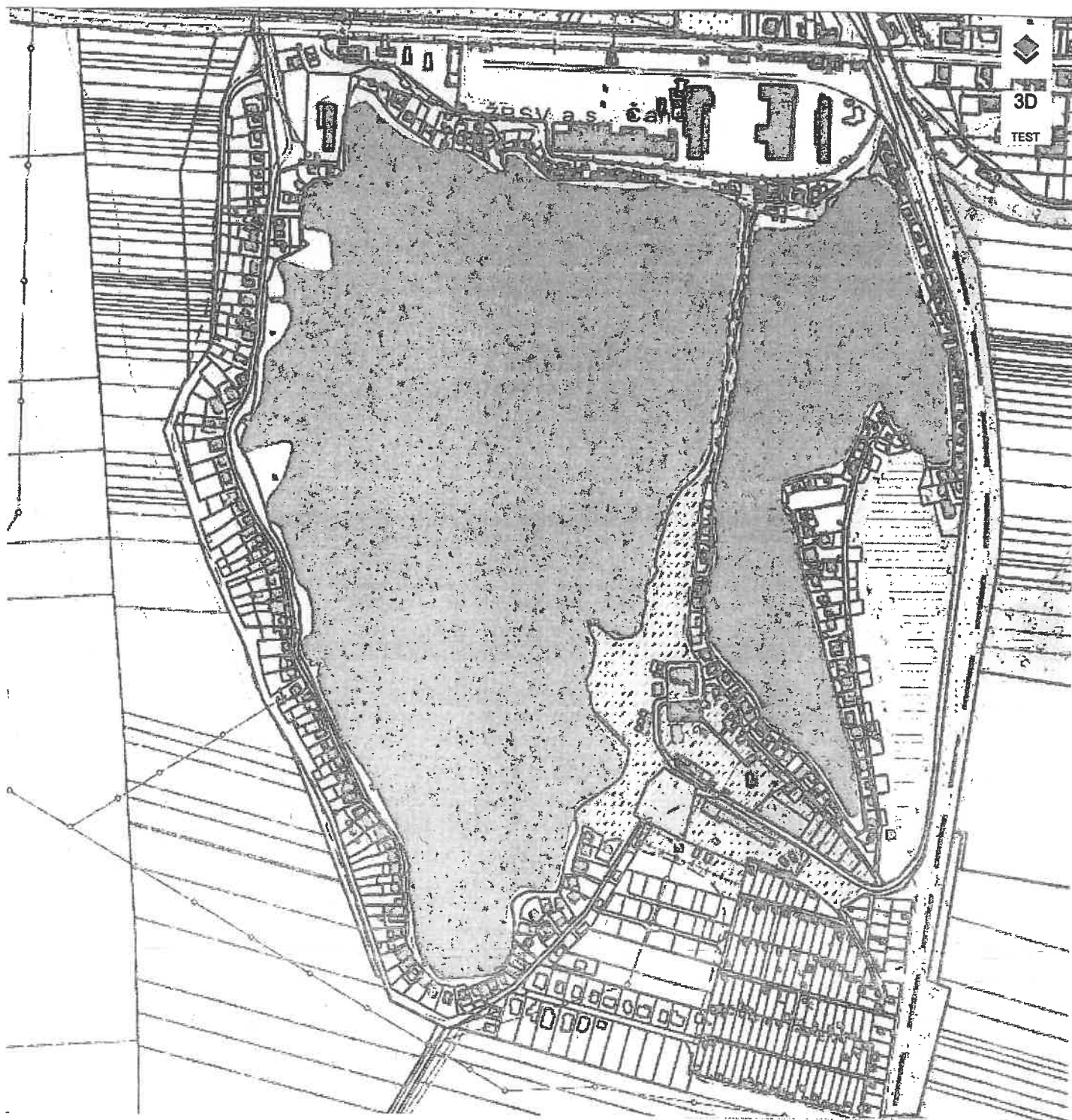

200m

Úrad geodézie, kartografie a katastra Slovenskej republiky
Informatívna kópia z mapy
 Vytvorené cez katastrálny portál

